



PREFEITURA MUNICIPAL DE
AMAMBAI
MATO GROSSO DO SUL - BRASIL



Plano Municipal de Saneamento Básico



Equipe técnica

DIEGO LANZA LIMA

Engenheiro Ambiental / Doutor em Saneamento Ambiental e Recursos Hídricos

Coordenação geral

CAROLINE ALVES GIL DA COSTA

Engenheira Ambiental / Mestra em Saneamento Ambiental e Recursos Hídricos

Coordenação executiva

ELIEZER DA SILVA LIMA

Engenheiro Ambiental

Apoio técnico

MÁRCIO MORENO DE ALCÂNTARA MOURA

Engenheiro Ambiental

Apoio técnico

VINÍCIUS DUARTE VEZALI

Estagiário de engenharia ambiental

Apoio técnico

ISABELA SAMPAIO CARVALHO

Engenheira Ambiental

Apoio técnico

Comitê Executivo

LURDELICE MOREIRA NELSON

Diretora adjunta da Escola municipal Mbo'eroy Guarani Kaiowá e Vice-Cacique

Prefeitura de Amambai/MS

DAIANE DA SILVA FONSECA

Arquiteta e Urbanista

Secretaria de Infraestrutura - Prefeitura de Amambai - MS

ROBERTO RACCHTIUNE NASCIMENTO

Secretário do Desenvolvimento Econômico

Secretaria de Desenvolvimento Econômico - Prefeitura de Amambai - MS

SILVANEY FÉLIX NASCIMENTO

Supervisor

Sanesul – Amambai/MS

DANIEL LUAN PEREIRA ESPÍNDOLA

Engenheiro Agrônomo

Secretaria de Meio Ambiente - Prefeitura de Amambai/MS

JULIANE MARTINS PERALTA

Fiscal Municipal

Secretaria da Cidade - Prefeitura de Amambai/MS

JÉSSICA KEITEL

Engenheira Ambiental

Secretaria de Meio Ambiente - Prefeitura de Amambai/MS

JENNIFER DOS SANTOS AMARILHA

Fiscal Municipal

Secretaria de Meio Ambiente - Prefeitura de Amambai/MS

DANILO SOUZA SILVA

Presidente da Coopercicla

***Cooperativa de Catadores de Materiais Recicláveis de Amambai -
Amambai/MS***

Comitê de Coordenação

SÉRGIO PERIUS

Secretário de Gestão

Secretaria de Gestão - Prefeitura de Amambai – MS

BRASILIA APARECIDA NEVES FARIAS

Vereadora

Representante da sociedade civil - Amambai - MS

SILVANEY FÉLIX NASCIMENTO

Supervisor

Sanesul – Amambai/MS

ZENALDO MOREIRA MARTINS

Secretário de Assuntos Indígenas

Secretaria da Assuntos Indígenas - Prefeitura de Amambai/MS

RAFAEL MARTINS DO NASCIMENTO

Médico Veterinário

Secretaria de Agricultura - Prefeitura de Amambai/MS

CLODOALDO PEREIRA DOS SANTOS

Gestor Ambiental - Coopercicla

***Cooperativa de Catadores de Materiais Recicláveis de Amambai -
Amambai/MS***

Sumário

1.	Introdução	6
1.1.	Objetivo	7
2.	Localização	7
3.	Estratégias e Ações da Mobilização Social	11
3.1.	Setorização do município	11
3.2.	Reuniões técnicas	11
3.3.	Conferência 1: apresentação e discussão do Diagnóstico	12
3.4.	Conferência 2: apresentação do Plano Municipal de Saneamento Básico de Amambai	12
3.5.	Canal de comunicação	12
3.6.	Meios de divulgação	12
3.6.1.	Canais digitais – Redes sociais e site	12
3.6.2.	Canal de rádio e carro de som	13
3.6.3.	Faixas, banners e cartazes	13
4.	Cronograma	14
5.	Responsabilidade técnica	14
	Referências	16

Lista de figuras

Figura 1:	Esquemática do Plano de Mobilização Social (Fonte: Termo de Referência – FUNASA, 2012).	6
Figura 2:	Localização de Amambai, da área urbana, aldeias e assentamentos no município.	9
Figura 3:	Localização do Município de Amambai no Conisul.	10

Lista de tabelas

Tabela 1:	Definição dos setores para mobilização social.	11
Tabela 2:	Cronograma de cumprimento das ações e estratégias do Plano de Mobilização Social.	14

Introdução

A Lei Federal nº 14.026, de 15 de julho de 2020, atualizou o marco do saneamento brasileiro alterando, dentre outras leis, a Lei nº11.445, de 5 de janeiro de 2017, que estabelece as diretrizes nacionais para o saneamento básico, definindo em seu Art. 3º, inciso IV, o controle social como:

“IV – controle social: conjunto de mecanismos e procedimentos que garantem à sociedade informações, representações técnicas e participação nos processos de formulação de políticas, de planejamento e de avaliação relacionados com os serviços públicos de saneamento básico.”

Desta forma, no âmbito dos planos municipais de saneamento básico, é imprescindível que na elaboração e implementação haja participação social, através da coleta de dados com a população, disponibilização de meios de comunicação e ampla divulgação de seu conteúdo.

O Plano de Mobilização Social é uma ferramenta que faz parte deste processo e visa a concepção de um Plano Municipal de Saneamento Básico congruente com a realidade do município de Amambai, garantindo o acesso à informação e a contribuição direta e participativa das populações urbana e rural. De forma sucinta, o Plano de Mobilização Social valida as questões apresentadas na Figura 1.

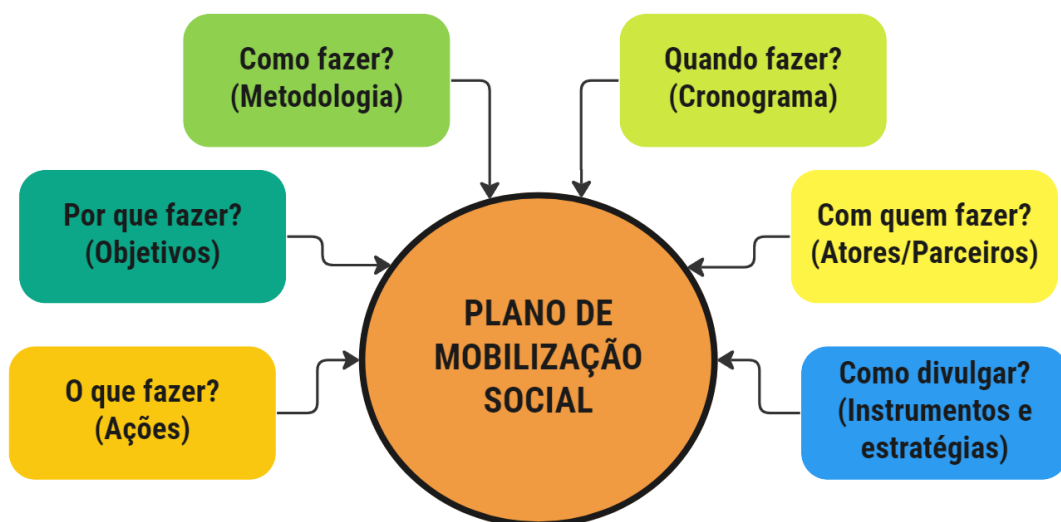

miró

Figura 1: Esquematização do Plano de Mobilização Social (Fonte: Termo de Referência – FUNASA, 2012).

Objetivo

O Plano de Mobilização Social tem como objetivo promover e organizar a interação da comunidade na elaboração do Plano Municipal de Saneamento Básico - PMSB do município de Amambai, bem como o estabelecimento de um cronograma para cumprimento destas atividades.

Localização

Assim como no Plano Municipal de Saneamento Básico, a abrangência deste Plano de Mobilização Social compreende toda a extensão do município de Amambai, incluindo-se as populações urbana e rural dos distritos, assentamentos, aldeias e comunidades tradicionais. A Figura 2 apresenta a localização do município de Amambai, sua área urbana, aldeias e assentamentos, e a Figura 3 a localização junto aos demais municípios do consórcio Conisul.



Figura 2: Localização de Amambai, da área urbana, aldeias e assentamentos no município.



Figura 3: Localização do Município de Amambai no Conissul.

O município de Amambai localiza-se a 360 Km de Campo Grande, possui território de 4.202,30 Km² e área urbana de aproximadamente 7,3 Km². De acordo com o Censo IBGE de 2010, sua população era de 34.730 habitantes e hoje está estimada em 40.247 habitantes, dos quais aproximadamente 64% vivem no território urbano e os demais na zona rural.

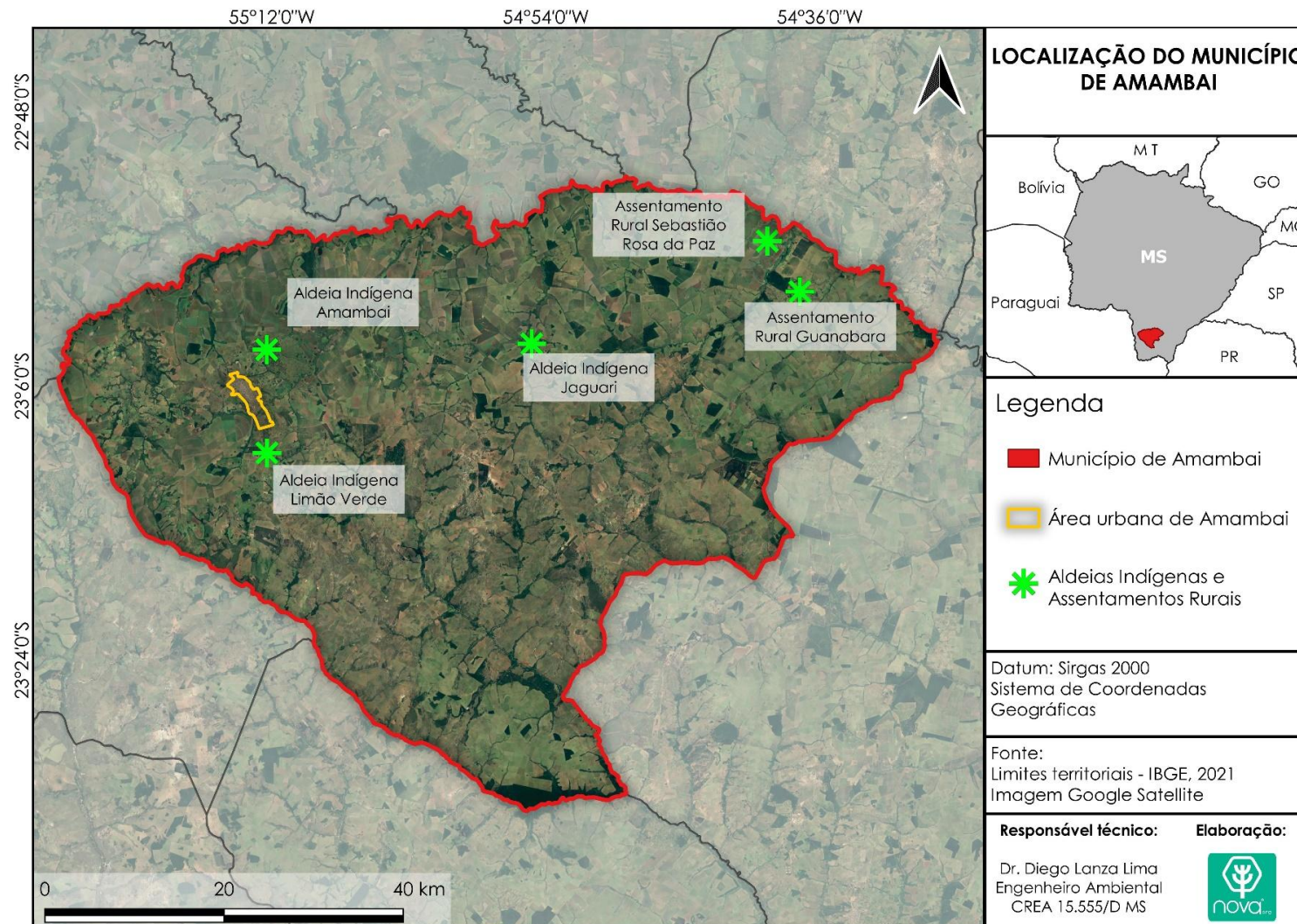
Estratégias e Ações da Mobilização Social

Setorização do município

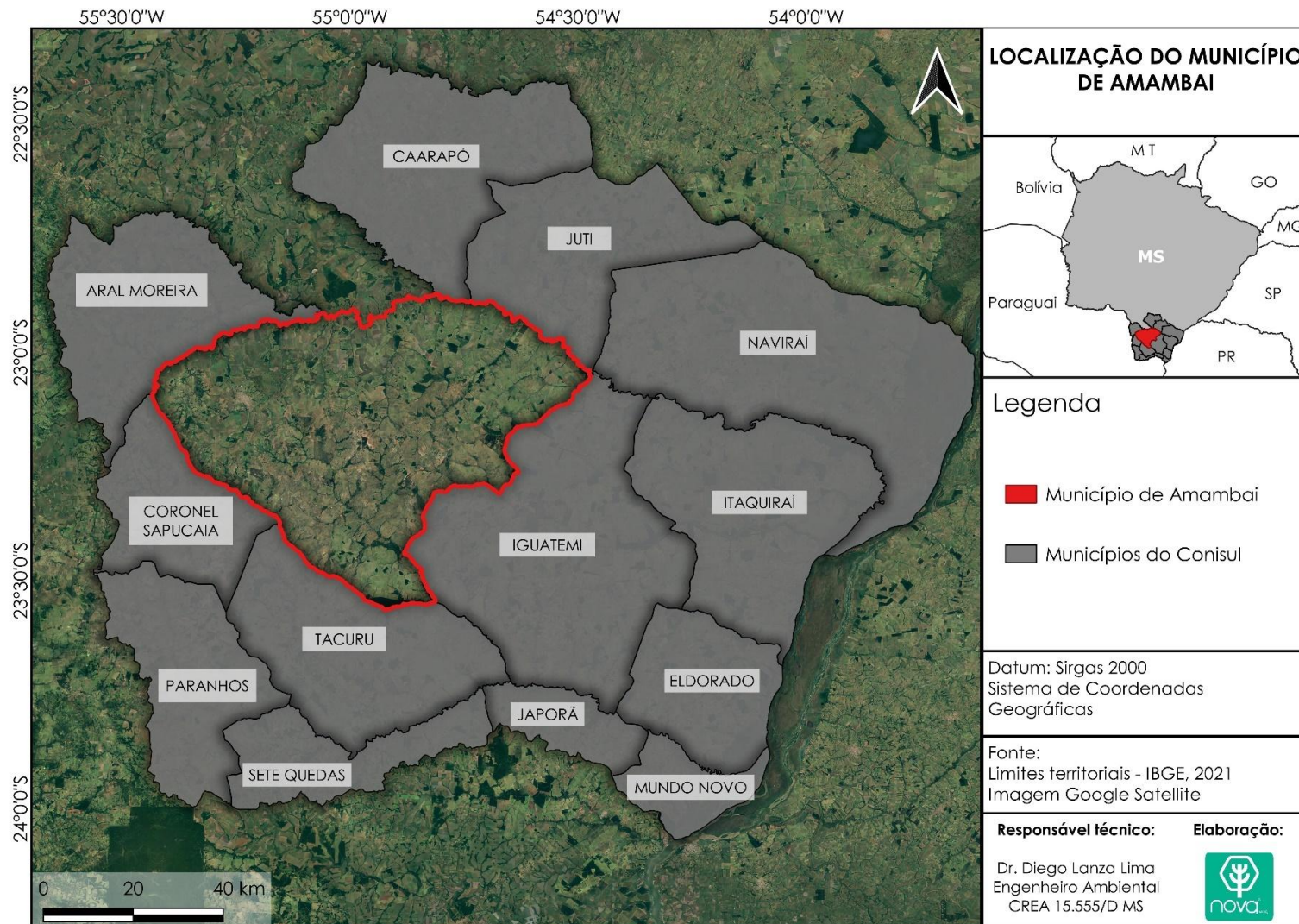
Para os eventos de mobilização social serão considerados três setores: definidos conforme a Tabela 1.

Tabela 1: Definição dos setores para mobilização social.

Setor de mobilização	Localidades
Setor 1 - Urbano	Área urbana de Amambai
Setor 2 – Aldeias Indígenas	Aldeia Indígena Limão Verde
	Aldeia Indígena Jaraguari
	Aldeia Indígena Amambai
Setor 3 – Assentamentos rurais	Assentamento Guanabara
	Assentamento Sebastião Rosa da Paz

Em cada setor de mobilização será realizada a coleta de dados para o diagnóstico dos serviços de saneamento (Produto 03), além da divulgação do PMSB e disponibilização de meio de comunicação a serem descritos a seguir.

Reuniões técnicas

Serão necessárias reuniões técnicas com o Comitê de Coordenação e o Comitê Executivo do PMSB, além de outros integrantes da administração municipal, com a finalidade de planejamento e acompanhamento deste Plano de Mobilização Social e demais produtos do plano de saneamento.

Estas reuniões ocorrerão durante todo o período de elaboração do PMSB, conforme demanda e andamento dos trabalhos, sendo previamente agendadas e comunicadas aos participantes.

Conferência 1: apresentação e discussão do Diagnóstico

Após a etapa de diagnóstico dos serviços de saneamento básico no município, será realizada uma conferência para discussão e apresentação dos resultados desta etapa; com a presença de representantes das secretarias da prefeitura de Amambai, dos Comitês de Coordenação e Executivo e da sociedade civil.

Esta apresentação é fundamental para a continuidade dos trabalhos de elaboração do PMSB, através da coleta de contribuições que atendam aos interesses e necessidades da administração municipal e da população em geral.

Conferência 2: apresentação do Plano Municipal de Saneamento Básico de Amambai

A segunda conferência será realizada ao final da elaboração do PMSB, apresentando-se a versão final do produto para a administração municipal e sociedade civil. Este evento possibilita a divulgação do Plano, facilitando o entendimento e acesso pela população, além de consolidar a importância deste material para o planejamento urbano e ambiental de Amambai.

Canal de comunicação

Além das conferências indicadas acima, é necessário que a população possa comunicar suas dúvidas, opiniões e contribuições sobre o conteúdo do PMSB durante todo o período de elaboração. Para isso, será disponibilizado o endereço de e-mail pmsbamambai@novaeng.com.br, como canal aberto e acessível de comunicação, sendo administrado pela equipe técnica da NOVAeng.

Meios de divulgação

Os meios de divulgação são as ferramentas para a efetividade das ações e estratégias descritas acima, de forma que estejam disponíveis e de fácil acesso nos três setores do município (urbano, aldeias indígenas e assentamentos rurais). Assim, foram planejados os seguintes meios:

Canais digitais – Redes sociais e site

O chamamento para as conferências, que contam com a participação da sociedade civil, será divulgado com antecedência por meio de postagens nas redes sociais e no site da Prefeitura de Amambai, além de outros perfis pertinentes da administração do município. O canal de comunicação via e-mail também será informado.

As postagens serão criadas pela empresa e repassadas aos responsáveis pelo acesso aos canais digitais da prefeitura.

Canal de rádio e carro de som

A utilização destes meios permite uma maior abrangência da divulgação, já que a rádio é um canal a que toda a população urbana e rural tem acesso; e o carro de som facilita a divulgação entre os bairros do município, inclusive para os munícipes que não têm acesso aos canais digitais. Ambos também informarão previamente os locais, temas, datas e horários das conferências 1 e 2.

Faixas, banners e cartazes

As faixas, banners ou cartazes permitem uma comunicação fixa e permanente sobre as ações e estratégias do PMSB para a população, contribuindo com a difusão das informações já feita via canais digitais, rádio ou carro de som; e serão instalados em locais estratégicos de grande circulação de pessoas, e em frente ao local de realização da reunião. Aqui, o e-mail para comunicação também será divulgado.

Cronograma

O cronograma de cumprimento das estratégias e ações descritos neste Plano de Mobilização Social foi organizado na tabela abaixo (Tabela 2):

Tabela 2: Cronograma de cumprimento das ações e estratégias do Plano de Mobilização Social.

Ações e estratégias	Mês 1	Mês 2	Mês 3	Mês 4	Mês 5	Mês 6
Conferência 1						
Conferência 2						
Reuniões Técnicas						
Canal de comunicação via e-mail						
Sistema informatizado do PMSB						

Responsabilidade técnica

Campo Grande/MS, 8 de maio de 2023.

Eng. Amb. Diego Lanza Lima

**Doutor em Saneamento Ambiental e
Recursos Hídricos**

CREA/MS 15.555 / D

Eng. Amb. Caroline Alves Gil da Costa

***Mestra em Saneamento Ambiental e
Recursos Hídricos***

CREA/MS 19.661 / D

Referências

BRASIL. LEI Nº 11.445 de 5 de janeiro de 2007. Estabelece diretrizes nacionais para o saneamento básico; altera as Leis nº 6.766, de 19 de dezembro de 1979, 8.036, de 11 de maio de 1990, 8.666, de 21 de junho de 1993, 8.987, de 13 de fevereiro de 1995; revoga a Lei no 6.528, de 11 de maio de 1978; e dá outras providências. Disponível em: http://www.planalto.gov.br/ccivil_03/_ato2007-2010/2007/lei/l11445.htm.

BRASIL. Lei nº 14.026, de 15 de julho de 2020. Atualiza o marco legal do saneamento básico e dá outras providências. Diário Oficial da União 2020; 16 jul. Disponível em: http://www.planalto.gov.br/ccivil_03/_ato2019-2022/2020/lei/l14026.htm.

FUNASA, 2012. Termo de referência para a elaboração de planos municipais de saneamento básico. Brasília: Ministério da Saúde. Disponível em: http://www.funasa.gov.br/site/wp-content/uploads/2012/04/2b_TR_PMSB_V2012.pdf

IBGE – Cidades. Panorama do Município de Amambai - INSTITUTO BRASILEIRO DE GEOGRAFIA E ESTATÍSTICA. Censo Brasileiro de 2010. Disponível em: <https://cidades.ibge.gov.br/brasil/ms/amambai/panorama>.

QGIS Development Team. QGIS Geographic Information System. Open-Source Geospatial Foundation Project. <http://qgis.osgeo.org>